



DE TURFWEIDE . VEENENDAAL

“Een verhaal van het verleden met betekenis voor de toekomst”

Stichting Turfweide Veenendaal
Juni 2020

DEEL A- PROJECTBESCHRIJVING

1. Projectnaam

DE TURFWEIDE . VEENENDAAL

2. Aanvrager en samenwerkingsverband

Aanvrager (naam rechtspersoon):

Stichting Turfweide Veenendaal
KvK-nummer: 78252717

Toelichting op de organisatie van de aanvrager:

De Stichting Turfweide Veenendaal met de bestuurders als secretaris/penningmeester heeft ten doel de realisatie en exploitatie van de Turfweide, een gebied in de noordwesthoek van Veenendaal en voorts al hetgeen in de ruimste zin met een en ander verband houdt, daartoe behoort en/of daartoe bevorderlijk kan zijn.

Bij samenwerkingsverband (meerdere partijen die kosten maken in het project), wie zijn de medeaanvragers en wie heeft welke rol in het project?

Onderstaande kostendragers zijn géén medeaanvragers.

- ***Marktpartij welke zich inzet voor verwerving, behoud en exploitatie van:***
gebouwen en gebieden welke ingezet worden voor o.a. educatieve, sociale- en culturele activiteiten.
(N.B: deze partij is eigenaar van naastgelegen gronden welke deel uitmaken van het historische verdedigingswerk de Roode Haan)
- / uitvoering
- (educatie/ lesmateriaal)
- /ontwikkeling
- kwaliteitsbestemmingen)

N.B: De bewoners van de wijk hebben een bewonersdelegatie gevormd die de betrokkenheid bij de verdere ontwikkeling en uitvoering garandeert.

3. Samenvatting

Korte samenvatting in drie zinnen:

DE TURFWEIDE

De turfweide is een project dat de geschiedenis van de turfontginning in beeld brengt op een artistieke en ecologische manier. Er ontstaat er een wandelzone waar bezoekers kunnen genieten van het uitzicht en van een uniek stukje landschapsgeschiedenis in combinatie met natuurontwikkeling. Dit landschapskunstwerk levert een bijdrage aan het vergroten van de biodiversiteit en waterbuffering en biedt een basis voor het

uitrollen van een educatief programma voor o.a. onderwijs, in samenwerking met het IVN en School en Cultuur. Daarnaast is de uitvoering en onderhoud van de toekomstige Turfweide bedoeld als een sociale innovatief project door de uitvoering in handen te geven van personen met een arbeidsbeperking of afstand tot de arbeidsmarkt en in het groenonderhoud werkzaam zijn.

DE TURFWEIDE . VEENENDAAL

een verhaal van het verleden met een betekenis voor de toekomst



BRODSEVE VIEW, VEENWEIDE

EEN TURFWEIDE VOOR VEENENDAAL

Het ontstaan van Veenendaal is sterk verbonden met het afgraven van veen. Een van belangrijke figuren in de veenontginning was de Antwerpse slijdebooyer Gilbert van Schoorbeeke. Hij gebruikte de turf als brandstof voor de bouwwerken voor de uitbreiding van Antwerpen. De 500ste verjaardag van Gilbert van Schoorbeeke vormt een mooie aanleiding om de betekenis van de turfontginning in Veenendaal onder de aandacht te brengen. Hiervoor stellen we een landschapsmonument of een 'land art project' voor getiteld 'De turfweide'. In de turfweide worden verschillende thema's op een geïntegreerde manier benut.

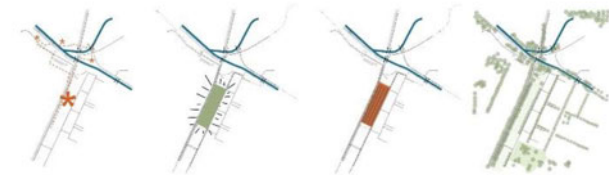

SCHAKEL IN EEN RECREATIEF NETWERK

De turfweide vormt een onderdeel van de wandeling van de Rode Haan. Deze wandeling ontbreekt verschillende geschiedsmomenten van Veenendaal. Het divers en hoogstaand recreatief aanbod zorgt ervoor dat de wandeling van de Rode Haan uitloopt tot de belangrijkste trekpunt van het rijkmonument de Grebbelesse.

EEN LANDSCHAPPELIJK KUNSTWERK

Het is een bewuste keuze om de recreatieve activiteiten in het gebied te beperken. Om de manier proberen we de rust in de woonwijk te handhaven. De turfweide is een landschapswerk of speeltaak die vooral voor de Slaperdijk en de Kijkhut kan worden benut. In de randen kunnen veel verschillende activiteiten plaatsvinden voor buurtbewoners.

DE HISTORIEK VAN EEN TURFVERLEDEN

De turfweide omhult 500 jaar geschiedenis in Veenendaal en gaat terug naar haar diepste oorsprong. Het proces van veenontginning wordt hier op een indrukwekkende, landschappelijke manier getoond aan het publiek. Samen met historici en experts wensen we het proces van veenontginning op een concrete en leuke manier in beeld te brengen.

EEN FLEK VOOR NATUUR

De turfweide is een plek waar natuur zich kan ontwikkelen. Door de vele gradënt- en tussen- en oever- en dring- soorten hier veel verschillende plant- en diersoorten. De bloemrijke graslanden, lange grachten, oevers en bomen verzorgen de ecologische waarde van het gebied. Het ontwerp zal bovendien onderliggend zijn aan interessante processen van successie en verandering waardoor het natuureducatieve aspect kan worden benut.



ZICHT VANAF DE SLAPERDIJK, DE TURFWEIDE EN KIJKHUT



DE WANDELING VAN DE ROODE HAAN

Het complex van de Rode Haan is een belangrijke schakel binnen de Grebbelesse. Na de aanwijzing tot rijkmonument in 2011, wordt de ruimtelijke ontwikkeling en recreatieve ontlastung van de Grebbelesse gestimuleerd. Ter hoogte van het werk van de Rode Haan voorziet het ontwerp in een wandeling waarin verschillende geschiedsmomenten aan bod komen. Ter hoogte van de Rode Haan wordt het verhaal verteld van de Liniewal, de Spaanse Redoute, de geschutemplacements en halve kunst, en de kazematten. De oude herberg 'Roode Haan' kan worden ondergebracht in een heropbouw of avontuur van de Spaanse redoute of stenen toren. Hier hebben bewoners een prachtig zicht op het water en de kanalen. De turfweide en de Kijkhut vormt een onderdeel van de wandeling waar het verhaal van de oorsprongsgeschiedenis van Veenendaal aan bod komt.

VISIEKAART STUDIEGEBIED, 1:2000

4. Aanleiding

Wat is de voorgeschiedenis van het project?

De stichting Gilbert van Schoonbeke heeft het initiatief ontwikkeld om in het voorjaar van 2019 een projectprijsvraag te organiseren en uit te schrijven waarbij een duurzame ontwikkeling wordt nagestreefd in een gebiedsdeel aan de noordwestzijde van Veenendaal (gebied Slaperdijk e.o.) Bureau Omgeving uit Antwerpen-Berchem heeft deze projectprijsvraag – beoordeeld door een breed en vakkundig samengestelde jury – met het ontwerp van de Turfweide gewonnen. Het plan wordt inhoudelijk ondersteund door de gemeente en de buurt is betrokken bij de verdere invulling. Gezocht wordt naar mogelijke financieringsvormen om het project te realiseren. Dit heeft geleid tot een aanvraag voor LEADER-Oost.

Waarom wil je het project doen?

Het 500^e geboortjaar van Gilbert van Schoonbeke (1519-1556) heeft aanleiding gegeven om initiatieven te ontwikkelen waarbij duurzame initiatieven en het verbinden van Veenendalers met elkaar en anderen centraal staan. Vanuit de heldere kernvisie: Aantrekkelijk wonen en werken in een innovatieve topregio met een sterke regionale binding. Dit betekent dat we de kernwaarden van cultuur, natuur hieraan moeten verbinden en dit middels een educatief en recreatief programma willen delen met de Veenendalers en met anderen.

Welk probleem wil je met het project oplossen? Waarom is je project nodig?

Het probleem is dat er (te)veel afstand en betekenis is tussen stad en platteland; dit willen we overbruggen door gerichte educatie in het onderwijs aan jongeren en door het realiseren van nieuwe recreatieve verbindingen in dit gebied! De Turfweide is een prachtige locatie en 'ankerpunt'/ landmark' om dit in te vullen.

We willen de betekenis en waarden laten zien van een oorspronkelijk (cultuur) landschap; het verhaal en de ontstaansgeschiedenis van een plaats/ dorp. Op fiets/ loopafstand van elke inwoner en daarbij gelegenheid gevend om de betekenis en ligging van de aangrenzende Grebbelinie en Roode Haan nadrukkelijk in beeld te brengen. Verbindingen leggen tussen natuur en wonen en daarin kennis en informatie overdragen. Het levert een bijdrage aan een groene en gezonde leefomgeving en betreft kinderen bij de geschiedenis en natuur van Veenendaal.

5. Huidige situatie

Op welk adres vindt het project plaats? Als het niet op 1 plek is, voeg dan een kaartje bij met het gebied waarop het project betrekking heeft.

Gebiedsdeel bevindt zich aan de noordwestzijde van Veenendaal, ingeklemd tussen Slaperdijk, Brückner/Mahlerpad, Kooiweg/ Munnikenweg en het Ruisseveen.

Het gebied vormt de overgang tussen de stad en het Ommeland aan de overzijde van de Slaperdijk.

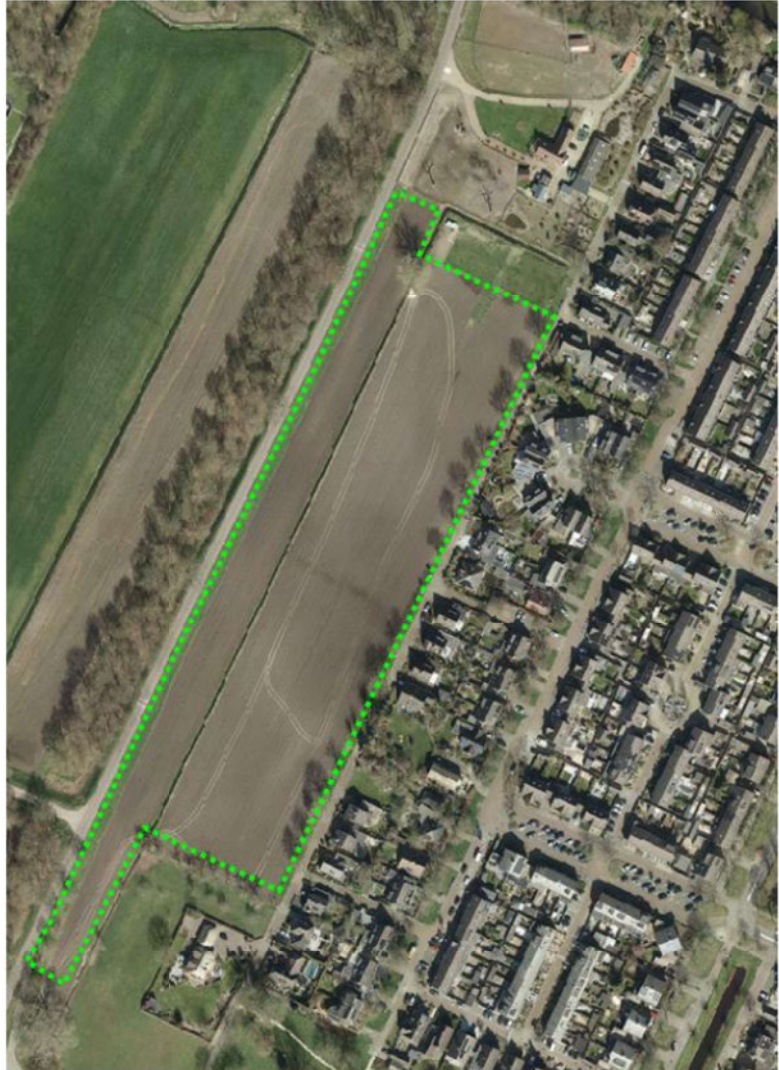

Wat is er nu op die plek of in het gebied? Wat is de nul situatie? Voeg een kaart of foto's bij of plak die in dit projectplan.

Een akker, nu nog in eigendom van gemeente Veenendaal en het Waterschap Vallei en Veluwe.

Bij een investering in een bestaand gebouw of project: wie is nu eigenaar en wie doet nu het beheer en het onderhoud?

Gebiedsdeel heeft als eigenaren: Waterschap (gedeeltelijke grondstrook aan oostzijde voet Slaperdijk) en gemeente Veenendaal. Onderhoud vindt op dit moment plaats door de pachter (jaarcontract).

6. Projectdoel

Wat is het doel van je project? Wat wil je aan het eind van het project gerealiseerd hebben?

- Een landschapskunstwerk, waar de geschiedenis van Veenendaal tot uiting komt met een rijke en diverse natuurontwikkeling.
- Natuur- en landschapseducatie voor leerlingen uit basis en voortgezet onderwijs door gidsen IVN Veenendaal in samenwerking met School en Cultuur Veenendaal.
- Bewustwording van de waarde van natuur (groen en blauw) voor leefbaarheid en persoonlijke ontwikkeling.
- Beschutte plek (Kijkhut) in terrein voor observatie en educatie.
- Stimulans voor omwonenden en vrijwilligers en betrekken van mensen met een achterstand tot de arbeidsmarkt, om mee te helpen aan inrichting, onderhoud en beheer van groen in eigen buurt.
- Mogelijkheid voor recreatie in samenhang met kano/ turfaakroute Gilbert van Schoonbekegrift/ Bisschop Davidsgrift (Wageningen/ Veenendaal/ Amersfoort) en het werk aan de Roode Haan.

7. Reikwijdte en doelgroep

Op welke doelgroepen is het project gericht (bijv. ouderen, jongeren, vrouwen, bepaalde sector etc.)?

- Bewoners en passanten op zoek naar rust, ruimte en beleving.
- Educatie richt zich voornamelijk op kinderen van 4 tot 16 jaar.
- Recreatie voor harmoniezoeker (35-49 jaar) en inzichtzoeker (50+) de 'natuurlijk aanwezige rijkdom' van dit gedeelte van de provincie wordt herkenbaar gemaakt en men leert zo de ontstaan en ontwikkelingsgeschiedenis ervan ontdekken.
- Betrokkenheid van omwonenden bij inrichting en beheer.

Op welke plek of gebied heeft het project betrekking?

De plek van het project is Veenendaal, maar het sluit aan bij Utrecht Oost(Utrechtse Heuvelrug/ Renswoude/ Veenendaal) en de Grebbelinie.

Wordt er samengewerkt met andere LEADER-gebieden? Zo ja, welke?

Nee

Maakt het project onderdeel uit van een groter (lopend) project of programma? Zo ja, welke?

Nee, maar op termijn willen we juist de koppeling met de Grebbelinie en de Roode Haan hierdoor juist tastbaar en zichtbaar maken.

8. Planning

Wat is de startdatum?

16 juni 2020
De voorbereidingsfase is al van start gegaan.

Wat is de einddatum?

december 2021

9. Uitvoering

Uitvoering inrichting gebied

Beschrijf de activiteiten per te onderscheiden fasen. Noem per activiteit de beoogde start- en einddatum en het beoogde resultaat van deze activiteit:			
<i>Fase</i>	<i>Activiteit</i>	<i>Start- en einddatum</i>	<i>Resultaat</i>
Vorbereiding	Inspraak en overleg met bewoners en uitwerking ontwerp	februari – 16 juni 2020	Een door de omgeving gedragen en uitgewerkt ontwerp van de Turfweide
Afstemming met financiers	Regelen (co)financiering	Februari – oktober 2020	Bevestigd en deels in afhandeling.
Afstemming met vergunningverlenende partijen	Overleg met gemeenten en waterschap over aanpak, vergunningen, beheer en onderhoud	Februari – december 2020	Akkoord en vergunningen
Projectuitwerking			

	Bestek en uitvoering gereed maken plan	Oktober – december 2020	Aanneming/uitvoeringcontracten getekend
Uitvoering	Vorbereiding/ start uitvoering	16 juni 2020	Startmoment
Uitvoering	Werk uitvoeren	Januari-2021 Oktober 2021	Project gereed en openstelling. Communicatie/ pers/ websitebeheer Feestelijke officiële opening met minisymposium
Uitvoering	Opzetten van beheer en onderhoud groep	Maart 2021- September 2021	Samenstelling werkgroep beheer en onderhoud.
Uitvoering	Ontwikkelen van een educatie programma voor scholen	Januari 2021	Educatie programma

Eventuele toelichting op de aanpak

In deze aanpak en tijdsplanning zullen er op diverse momenten informatierondes gehouden worden met delegatie van buurtbewoners om voortgang en resultaten met elkaar door te nemen. Hiervoor zal een aparte project en stuurgroep geformeerd worden.

10. Resultaten

Resultaat	Wijze van meten
Een door de omgeving gedragen en uitgewerkt ontwerp van de Turfweide	Een uitgewerkte tekening samen met de bewoners uit de buurt
Financiering bevestigd	Schriftelijke bevestigingen
Akkoord en vergunningen	Schriftelijke bevestigingen
Opdracht verleend	
Onderhoud en beheerplan	Gereed onderhoud en beheerplan
Project gereed en openstelling	Persberichten en foto's en uitnodigingen officiële opening en openstelling terrein/ Kijkhut
Educatie programma en activiteiten kalender	Op papier uitgewerkt

11. Communicatie: voorgenomen acties met betrekking tot voorlichting en publiciteit

Hoe ga je tijdens en na het project bekendheid geven aan het verloop van de uitvoering en de behaalde resultaten?

We stellen een communicatieplan op met een vertegenwoordiging van buurtbewoners, waarin aandacht wordt besteed aan:
Redactionele artikelen in plaatselijke regionale kranten/ magazines;
Facebook;
Website Turfweide
Voorlichting op scholen
Regelmatig terugkerende activiteiten voor kinderen

Hoe ga je bekendheid geven aan de bijdrage van de Europese Unie?

Logo van EU (met slagzin), logo LEADER en logo 'Gilbert' komen op informatieborden tijdens uitvoering in het uitvoeringsgebied zelf en later middels een plaquette/ infopaneel een aparte vermelding in de Kijkhut

12. Projectorganisatie

Welke organisaties/samenwerkende partners zijn betrokken bij de uitvoering van je project?

Stichting Turfweide Veenendaal is eindverantwoordelijk en werkt hierbij nauw samen met:

- Gemeente Veenendaal (ondersteuning project organisatie en vergunning verlening)
- Waterschap Vallei en Veluwe (vergunningverlening)
- Bewonersdelegatie Componistenbuurt (stuurgroep)
- IVN (natuur educatie)
- School en Cultuur (educatie historisch cultuur landschap)
- Regionaal Bureau voor Toerisme RBT Heuvelrug en Vallei
-
-

Wie heeft welke rol en verantwoordelijkheid? Denk aan projectleider, opdrachtgever, wie doet de projectadministratie etcetera. Geef ook aan welke deskundigheid ze hebben.

Rol	Verantwoordelijkheid	Naam/soort organisatie	Deskundigheid
Opdrachtgever	Opdrachtverlening uitvoering	Stichting Turfweide Veenendaal	Gebiedsontwikkeling
Projectleider	Projectmanagement, algehele voortgang en bewaking tijd en budget		Projectleider landschapswerken
Projectadministratie	Goede administratie en verantwoording	Stichting Turfweide Veenendaal	Bestuurslid is bouwkundig ingenieur met architectenbureau
Ontwerp	Bureau Omgeving	Landschapsbureau	Landschapsarchitect

13. Kosten

Hier graag een overzicht van de begroting

GILBERTGAARD VEENENDAAL

opdrachtgever: gemeente Veenendaal
fase: schetsontwerp
projectnummer: 19081
ontwepner: OMGEVING cvba

RAMING

	OMSCHRIJVING	HOEEVEELHEID	EH	NETTO TOTAAL	EHPRIJS	RAMING TOTAAL
004	VOORBEREIDENDE WERKEN EN GRONDWERKEN					
	Grondverzet algemeen (raming) (afgraving en ophoging)		m ³	7.000,00		
	Grondverbetering (raming) (kalk)		m ³	3.500,00		
	Profilering van de grond (raming)		m ²	40.000,00		
005 + 006	ONDERFUNDERINGEN EN FUNDERINGEN + VERHARDINGEN					
	Asfaltverharding incl. boordstenen (raming) (fietspad + toegangspad kijkhut)		m ²	1.350,00		
009	ALLERHANDE WERKEN					
	Losse zitbanken		st	5,00		
	Kijkhut		P.M.	50.000,00		
011	GROENAANLEG EN GROENONDERHOUD					
	erosiebescherming dijk		m ²	3.500,00		
	boomer 20/25 in volle grond, incl. 4 m ³ grondverbetering + boomkniepalen		st	40,00		

De raming is opgemaakt exclusief verlichting en nutsvoorzieningen.
De raming voorziet in spontane ontwikkeling van vegetatie op het terrein en de dijk.

Totaal excl. btw	
btw 21%	
Totaal incl. btw	€ 425.557,00

Licht hier per begrotingspost toe hoe je op het bedrag gekomen bent:

Begroting opgesteld doorlandschapsbureau op basis van uitvoeringskosten winnend plan 'De Turfweide'

De in deze begroting opgevoerde Kijkhut maakt geen deel uit van deze subsidie aanvraag!

Is de BTW verrekenbaar?

Nee

Leveren de projectactiviteiten inkomsten op tijdens je project?

Nee

Zitten er kosten voor regulier onderhoud of vervanging van accommodaties in de begroting? Zo ja, hoeveel en waarom zijn die nodig voor het doel van het project?

Nee.

Zitten er kosten voor reguliere bedrijfsinvesteringen door individuele ondernemers in de begroting? Zo ja, hoeveel en waarom zijn die nodig voor het doel van het project?

Ja, eigen uren van uitvoerende bedrijven.

Zitten er kosten voor reguliere investeringen in duurzame energie in de begroting? Zo ja, hoeveel en waarom zijn die nodig voor het doel van het project?

Nee

14. Wijze van aanbesteding en redelijkheid van kosten

Ben je aanbesteding plichtig?

Nee, project wordt in coöperatief aannemersverband uitgevoerd (mede gelet op sociaal innovatief kader)

Geef voor opdrachten van in totaal meer dan €25.000 aan of er drie offertes zijn bijgevoegd en zo nee, waarom niet.

Zijn niet bijgevoegd, opdracht wordt op basis van vastgesteld budget in bouwteamverband begroot door een **sociaal innovatief** , uitvoerende partij en in een contract van aanneming vastgelegd worden.

15. Financiering

Financier	Bedrag (incl. evt. BTW)	% van totaal	Toelichting (status aanvraag)
Gevraagde bijdrage LEADER (max 25 %)			In aanvraag
Financiering overheden Provincie Utrecht Gemeente Veenendaal			In aanvraag In aanvraag
Eigen bijdrage privaat (niet-overheid), minimaal 50 % <ul style="list-style-type: none"> - Eigen geld - Eigen uren 1437 x € 35,= - Fondsen/ marktpartijen/sponsors 			Uren projectvoorbereiding Stichting Turfweide/ buurtcomité
Totaal	€ 454.425	100%	

Draag je eigen geld bij? Hoe zeker is het dat je dat inderdaad bij kunt dragen?

De eigen bijdrage komt voort uit commerciële marktpartijen en maatschappelijke organisaties, crowdfunding, fondsen en sponsors. Recente projecten (o.a. aanleg dierenkampje) geven aan dat middelen hiervoor – in geval van een duidelijke doelstelling en campagne – verworven kunnen worden.

16. Risico's en onzekerheden

Zijn er dingen die de uitvoering van het project kunnen vertragen? Hoe ga je dat ondervangen?

Elk project kent risico's en onzekerheden; de risico's van dit project:

- Niet verkrijgen van voorschot of co-financiering van derden
- Aanwezige bodemverontreiniging, het terrein is niet aangemerkt als verdachte locatie en wordt al meer dan dertig jaar verpacht ten behoeve van agrarisch gebruik.
- Niet op tijd de benodigde vergunningen

Zijn er vergunningen nodig voor je project en zo ja, wanneer zijn die (naar verwachting) verleend?

Ja zowel het Waterschap Vallei en Veluwe en gemeente Utrechtse Heuvelrug waar een smalle strook van de grond ligt moeten vergunning verlenen. De ontwikkeling past binnen de bestemming groen van het (grootste) gedeelte dat ligt in gemeente Veenendaal. Bodemverontreiniging wordt niet verwacht aanwezig te zijn. Vergunningaanvraag vind direct plaats na toekenning subsidies publieke deel.

Zijn er andere risico's of onzekerheden die impact kunnen hebben op de uitvoering van je project en hoe ga je dat ondervangen?

We zijn ons bewust van de benodigde menskracht voor beheer en onderhoud alhoewel we kunnen stellen dat het hier om een extensief onderhoud zal gaan.

Zijn er negatieve omgevingseffecten te verwachten van het project? Waarom wel of niet?

Het project is een toegevoegde waarde voor de ontwikkeling van landschap en natuur in Veenendaal. De buurt wordt bij de verdere invulling nauw betrokken, waarbij de overlast van aanleg zoveel zal worden beperkt.

17. Beheer van de resultaten/ Continuïteit

Wie is straks eigenaar van het projectresultaat?

Stichting Turfweide Veenendaal is 'ontwikkelaar' en ook de beheer en onderhoudsgroep zal onder deze stichting opereren.

Wie gaat het beheren en onderhouden?

Een combinatie van een vaste groep vrijwilligers van IVN, bewoners én (betrekken van mensen met een afstand tot de arbeidsmarkt)

Als het gaat om een investeringsproject: voeg dan een exploitatiebegroting bij voor vijf jaar!

Het gaat hier **niet** om een investeringsproject omdat we geen instandhoudingsreserves aanspreken; beheer vindt plaats door vrijwilligers/ buurtbewoners. Het gaat hier om een duurzaam ecologisch en zelf in standhoudend project **zonder renderende opbrengsten**. Stichting Turfweide Veenendaal heeft **géén** winsttoegmerk.

18. Waar voor je geld

Waarom zijn de kosten en de baten met elkaar in balans?

De 'opbrengst' heeft grote waarde voor alle bewoners van Veenendaal. Het dichterbij brengen van de natuur, het deel uitmaken van een kijk/observatie en aaneensluitend wandelgebied en de sociale waarde van het betrekken van mensen met afstand tot de arbeidsmarkt, buurtbewoners en jeugd is lastig in geld uit te drukken. Maar evident zijn de 'baten' op termijn; respect en overdacht van kennis over geschiedenis en opbouw van het landschap waar je deel van uitmaakt.

Waarom is de inzet van tijd en middelen in verhouding tot de resultaten?

Het besef dat de stad en het platteland elkaar nodig hebben en daarbij aanvullen zal jong en oud weer meer en meer het besef doen geven dat niet alles 'maakbaar' is en dat de kracht en de pracht van de natuur rust en evenwicht in het bestaan genereert. Resultaat is een diep(er) geworteld historisch besef van opbouw grond en de samenleving die hier vanuit is ontstaan.

Kan het project zonder de LEADER-bijdrage ook doorgaan? Welke meerwaarde krijgt het project door de LEADER-bijdrage?

Leader bijdrage is voorwaarde voor het kunnen inrichten van het gebied en het stimuleren van de overige fondsen en instellingen om aanvullende financiële bijdragen hiervoor te leveren.
De Stichting Turfweide en de vele vrijwilligers zetten hun tijd om - niet in voor het welslagen van dit project.

19. Verklaring

Beantwoord de volgende vragen:

Bestaat er een uitstaand bevel tot terugvordering tegen uw onderneming, volgend op een eerdere beschikking van de Commissie van de Europese Gemeenschappen waarin steun onrechtmatig en onverenigbaar met de gemeenschappelijke markt is verklaard?

nee

Is er voor dezelfde activiteit reeds subsidie aangevraagd in dezelfde openstellingsperiode (dubbele aanvraag)?

nee

Is er voor dezelfde activiteit en subsidiabele kosten op grond van enige regeling reeds subsidie verstrekt tot het op grond van Europese verordeningen toegestane maximale subsidiepercentage of –bedrag?

nee

20. Overige informatie die van belang kan zijn

Wat wil je verder nog vermelden over het project? Is er bijvoorbeeld al eerder een keer een aanvraag ingediend?

Nee

DEEL B – BIJDRAGE AAN SELECTIECRITERIA

21. Aansluiting bij LEADER-doelstellingen

Hoe draagt het project bij aan (een of beide) hoofddoelstellingen:

A. Platteland en Ommestad: het afstemmen van vraag uit stedelijke gebieden en het aanbod vanuit het platteland.

B. Innovatie. Ontplooiën van innovatieve activiteiten, concepten en samenwerkingsvormen.

Platteland en Ommestad

Recreatie

De behoefte aan plekken waar mensen groen ervaren in de directe omgeving van hun huis wordt steeds groter. De tablet-generatie moet gestimuleerd en verleid worden om weer naar buiten te gaan, omdat het de gezondheid, de persoonlijke ontwikkeling en motoriek van kinderen en volwassenen bevordert. Door de aanleg van de Turfweide kunnen mensen al wandelend of fietsend, ontdekken, ruiken en genieten. Men hoeft niet meer de auto te nemen om buiten Veenendaal te recreëren, maar kan dit op loop- en fietsafstand vinden. Wandelaars en fietsers kunnen vanaf de Slaperdijk dit prachtig landschapskunstwerk beleven. Daarnaast bevindt het gebied zich op een overgang tussen stad en achtergelegen land met relictten van de Grebbelinie, die hiermee verbonden kunnen worden.

Educatie

Mensen in verbinding brengen met de natuur en de ontstaansgeschiedenis van Veenendaal. Buitenlessen en natuuronderwijs op school zijn lang niet altijd meer vanzelfsprekend. De scholenwerkgroep van IVN Veenendaal maakt het daarom voor scholen en leerkrachten gemakkelijk en leuk om met natuureducatie aan de slag te gaan, zowel in de klas als daarbuiten. Natuur en de vrijheid om buiten te bewegen, is belangrijk voor kinderen. Door natuuronderwijs, natuureducatie of natuurbeleving stimuleer je milieubewust gedrag bij kinderen. Unieke ervaringen in de natuur zijn zelfs bepalend voor het gedrag nu en in de toekomst.

Met de aanleg van de Turfweide komt een prachtig stukje natuur tot ontwikkeling dat prima gebruikt kan gaan worden als buitenleslokaal. Hier worden niet alleen verhalen verteld over de natuur, maar ook die van de geschiedenis van Veenendaal en zijn directe omgeving.

Erfgoededucatie is het leren over én met tastbare sporen uit het verleden. Kinderen ontwikkelen hierdoor cultureel en historisch besef. Het gaat daarbij niet alleen om zintuiglijke componenten (ruiken, zien, voelen,

horen en proeven), maar ook de affectieve (emoties, gevoelens) en cognitieve componenten (denken, beredeneren).

De Turfweide is een prachtig voorbeeld van hoe je verhalen uit het verleden tot leven kan laten komen voor de jongere generatie. Door kinderen te laten leren over hun eigen omgeving, komen ze erachter dat deze omgeving betekenisvol is en over henzelf gaat. De turfweide onthult op die manier niet alleen de identiteit van Veenendaal, maar ook die van de kinderen die in Veenendaal wonen en leven. (Zie bijlage IVN en bijlage van school en cultuur).

Sociale innovatie

Vanuit de Stichting Turfweide Veenendaal wordt een beheer en onderhoudsgroep opgericht, waarin vrijwilligers van het IVN samen werken met bewoners en mensen met een afstand tot de arbeidsmarkt. Dit geheel wordt aangestuurd door _____ en de buurt.

Aan welk van de volgende subdoelstellingen draagt het project het meeste bij en hoe?

A. Platteland en Ommestad:

1. Afstemmen vraag en aanbod van lokaal voedsel;
2. Afstemmen vraag en aanbod recreatie en/of aan het zichtbaar maken van het aanbod;
3. overbrengen van informatie over de productie van voedsel en natuur & landschap.

B. Innovatie:

1. Vernieuwende vormen van zelforganisatie van boeren, burgers en bedrijven op het platteland;
2. Vernieuwende oplossingen van maatschappelijke vraagstukken en/ of innovatieve financieringsvormen voor maatschappelijke functies;
3. Innovatieve methoden voor het opwekken, opslaan en gebruik van duurzame energie.

A3. Het overbrengen van informatie over natuur en landschap

Aan welk van de subdoelstellingen draagt het project daarnaast eventueel nog bij en hoe?

B1 Vernieuwende vormen van zelforganisatie van boeren, burgers en bedrijven op het platteland
Vanuit de Stichting Gilbert, waar al diverse partijen, burgers en bedrijven in zijn verenigd, wordt de verbinding gelegd met duurzame groene initiatieven die vrijwilligers, natuurorganisaties en bedrijven bijeen brengt om de Turfweide te realiseren en duurzaam te beheren. En van waaruit de Stichting Turfweide is opgericht als verlenging van het eerdere Gilbertgaard initiatief vanuit Stichting Gilbert van Schoonbeke jaar Veenendaal.

A2 Afstemmen vraag en aanbod recreatie en/of aan het zichtbaar maken van het aanbod;
Hoewel het gebied geen puur recreatieve doelstelling heeft om veel mensen van buiten te trekken, zal de Turfweide wel bijdragen aan de recreatieve beleving van wandelaars en fietsers in de omgeving.

22. Aansluiting bij de LEADER-werkwijze

Beschrijf op welke wijze het project voldoet aan elk van de volgende LEADER-kenmerken:

a. Bottom-up aanpak/ Gebiedsgericht

Vanuit het Gilbertjaar waarin de historie van Veenendaal zichtbaar werd gemaakt en het gevoel van verbondenheid en trots van de inwoners van de plaats werd bevorderd ontstond de wens om deze blijvend zichtbaar te maken voor de generaties van nu en die van de toekomst.

b. Vernieuwingswaarde/ Innovativiteit

Samen je verantwoordelijk willen weten en voelen voor het onderhoud en beheer van een natuurgebied stimuleert de mens om nieuwe contacten te leggen met elkaar.

c. Samenwerking

Veel groepen uit de samenleving komen in de voorbereiding en uitvoering van dit project samen: Stichting Gilbert, buurtbewoners, bedrijven, gemeente, natuur- en cultuur organisaties etc.

d. Overdraagbaarheid

De Stichting is bereidt kennis op het gebied van samenwerken en natuur en landschapseducatie te delen met andere geïnteresseerden. Het initiatief is een mooi voorbeeld van een "bottum up" project in het kader van de komende Omgevingswet.

Toetsingsformulier en -criteria LEADER-3 Utrecht-Oost

Status: definitief.



Naam project	De Turfweide
Aanvrager:	Stichting Turfweide Veenendaal
Telefoon:	
Email:	
Datum indiening:	15-6-2020

In te vullen door de coördinator:

Datum toetsing aanvraag door LAG	24 juni 2020	
Doelstelling	Educatie	
Totaal aantal LAG-leden dat heeft deelgenomen aan stemming	7	Totaal aantal leden LAG: 8
Verhouding publiek-privaat van stemgerechtigde, aanwezige LAG-leden	Publiek: 1 privaat: 6	
Bijzonderheden tav eventuele belangen LAG-lid	N.v.t.	
Toegezegde subsidie LEADER	€ 100.000	
Opbouw publieke cofinanciering	Provincie Utrecht: € 75.000,00 Gemeente Veenendaal: € 25.000,00	
Advies LAG:	Positief (score: 64,55)	
Opmerkingen: Op een aantal onderdelen is het plan minder goed onderbouwd dan zou kunnen. De LAG toont er begrip voor dat dit deels te wijten is aan corona-beperkingen in de fase van planontwikkeling/subsidieaanvraag. Hierdoor is er een minder goede afstemming met partners en omgeving mogelijk geweest. De LAG beoordeelt het plan als positief maar vraagt op 6 punten extra aandacht voor deze onderbouwing: <ol style="list-style-type: none">1. Draagvlak dient nader onderbouwd te worden.2. Rol van diverse externe partijen bij beheer, excursies, promotie, etc. dient nader toegelicht te worden.3. Er dienen aanvullende offertes overlegd te worden.4. Vergunning is voorwaarde voor verkrijgen van subsidie5. Er dient een meerjarenbegroting overlegd te worden voor de beheerfase, waarin het toekomstig beheer financieel en organisatorisch onderbouwd wordt.6. Er dient onderbouwd te worden welke bedragen er voor cofinanciering zijn of worden aangevraagd bij welke partijen.		
Datum: 24 juni 2020	Datum: 6 juli 2020	
Naam coördinator:	Naam voorzitter:	
Handtekening:	Handtekening:	

In te vullen door de LAG

Waarde van de scores:

1 = niet/onduidelijk - 2 = enigszins - 3 = voldoende - 4 = ruim voldoende - 5 = helemaal

1. Bijdrage aan doelstellingen LOS	Score 1-5	Toelichting/ motivatie score
<i>Platteland en Ommestad:</i>		
A. Het project draagt bij aan de afstemming van de vraag naar lokaal voedsel van de ommestad met het aanbod van het platteland	1,71	Dit is geen hoofddoelstelling van dit project.
B. Het project draagt bij aan de afstemming van het recreatieaanbod op het platteland op de vraag vanuit de ommestad en/of aan het zichtbaar maken van het aanbod	3,57	Dit is een nevendoelstelling.
C. Het project draagt bij aan het overbrengen van informatie over de productie van voedsel en natuur & landschap	3,71	Dit is de hoofddoelstelling van dit project.
<i>Innovatie:</i>		
D. Het project draagt bij aan een vernieuwende vorm van zelforganisatie van boeren, burgers en bedrijven op het platteland	3,57	Dit is geen hoofddoelstelling van dit project.
E. Het project draagt bij aan het op vernieuwende wijze oplossen van maatschappelijke vraagstukken en het vinden van innovatieve financieringsvormen voor maatschappelijke functies	2,43	Dit is geen hoofddoelstelling van dit project.
F. Het project draagt bij aan innovatieve methoden voor het opwekken, opslaan en gebruik van duurzame energie	1,43	Dit is geen hoofddoelstelling van dit project.
<u>Hulpvragen bij A-E:</u> <ul style="list-style-type: none"> • Zijn de resultaten van het project in voldoende mate te relateren aan de doelen (thema's) van de LOS? • In welke mate draagt het project bij aan de ontwikkeling van het gebied/ het platteland? 'Zitten we hier echt op te wachten?'. 		
Subtotaal	16,42	Score: minimaal 9 punten
Weging	1	
Totaal 1. Bijdrage aan doelstellingen LOS	16,42	

Waarde van de scores:

1 = niet/onduidelijk - 2 = enigszins - 3 = voldoende - 4 = ruim voldoende - 5 = helemaal

2. Bijdrage aan LEADER kenmerken	Score 1-5	Toelichting/ motivatie score
<p>A. Bottum-up waarde Het project is een initiatief van, voor en door ondernemende inwoners, overheden, onderwijs, ondernemers en maatschappelijke organisaties, waarbij draagvlak, eigenaarschap en reikwijdte voor het gebied wordt beoogd.</p> <p><u>Hulpvragen:</u></p> <ul style="list-style-type: none"> Zijn er meerdere partijen betrokken bij het project? Waaruit blijkt die betrokkenheid? (bijv. financieel, bijdrage in uren)? 	3,57	Het initiatief is ontstaan vanuit ideeën uit de omgeving die in een samen met de gemeente georganiseerde prijsvraag vorm hebben gekregen. Toch is er ook nog weerstand bij een deel van de omwonenden. De LAG benoemt dit als aandachtspunt 1: De aanvrager zal het draagvlak nader moeten onderbouwen en daarbij een door corona uitgestelde bijeenkomst als input kunnen gebruiken.
<p>B. Vernieuwingswaarde Het project brengt vernieuwing in het gebied op gang in de vorm van een experiment, innovatie of een nieuwe doelgroep die aangesproken wordt.</p> <p><u>Hulpvragen:</u></p> <ul style="list-style-type: none"> Is het project nieuw voor het gebied? 	3,57	Het ontwikkelen van een terrein in de stadsrand om daarmee nieuwe doelgroepen te betrekken bij de streekhistorie en uit te nodigen het ommeland te verkennen, is nieuw voor deze streek.
<p>C. Samenwerking Het project legt nieuwe (soorten) verbindingen tussen ondernemende inwoners, overheden, onderwijs, ondernemers en maatschappelijke organisaties.</p> <p><u>Hulpvragen:</u></p> <ul style="list-style-type: none"> Is er sprake van (nieuwe) samenwerking? 	3,71	Er is een samenwerking met (maatschappelijke) organisaties en de omgeving maar mede door de corona beperkingen heeft die laatste fase van de planontwikkeling minder aandacht gekregen. De LAG heeft hiervoor begrip maar benoemt het als aandachtspunt 2: De aanvrager moet nader specificeren welke rol externe partijen vervullen bij beheer, excursies, promotie, etc.
<p>D. Overdraagbaarheid Het project heeft een interessante aanpak en/of resultaten en de aanvrager toont bereidheid om kennis en ervaringen te delen.</p> <p><u>Hulpvragen:</u></p> <ul style="list-style-type: none"> Worden de projectresultaten uitgedragen en/of is daar bereidheid toe? Is het project/de resultaten overdraagbaar? Kunnen anderen/het gebied ervan leren? Is daar in de communicatieparagraaf aandacht aan besteed? 	3,57	Er is bereidheid om kennis en ervaringen te delen. Het proces van planontwikkeling via een prijs en invullen van betrokkenheid van de omgeving kan nuttige ervaringen opleveren om te delen.
Subtotaal	14,42	Score: minimaal 12 punten
Weging	2	
Totaal 2. Bijdrage aan LEADER kenmerken	28,84	

Waarde van de scores:

1 = niet/onduidelijk - 2 = enigszins - 3 = voldoende - 4 = ruim voldoende - 5 = helemaal

3. Haalbaarheid project (vanuit financieel en organisatorisch oogpunt)	Score 1-5	Toelichting/ motivatie score
<p>A. Eigenaarschap en/ of partnerschap De verantwoordelijkheid, deskundigheid en organisatiestructuur van de aanvrager en betrokken partners.</p> <p><u>Hulpvragen:</u></p> <ul style="list-style-type: none"> • Is er een duidelijke verantwoordelijke voor het project en de resultaten? • Is er openbare kennis over de betrouwbaarheid en kwaliteit van de aanvrager? • Heeft de aanvrager de deskundigheid (georganiseerd) om het project goed uit te voeren en de resultaten in stand te houden? • Is er een degelijke organisatiestructuur om het project goed uit te voeren en de resultaten in stand te houden? • Heeft de aanvrager voldoende financiële middelen om de kosten te kunnen voorfinancieren • Wie zijn er betrokken? Wie missen we? 	3,29	Aanvrager is eindverantwoordelijk. Er is deskundigheid binnen het bestuur van de aanvragende Stichting en er wordt ook een beroep gedaan op externe deskundigen.
<p>B. Uitvoerbaarheid Uitvoerbaarheid van het project ten aanzien van het bereiken van de beoogde resultaten, de gekozen aanpak en de benodigde randvoorwaarden.</p> <p><u>Hulpvragen:</u></p> <ul style="list-style-type: none"> • Zijn de doelen en de gekozen aanpak realistisch? • Is de begroting realistisch? • Is er een logisch verband tussen de doelen, de activiteiten en de begrote kosten? • Is het dekkingsplan sluitend, kloppend (volgens de percentages) en transparant? • Zijn toezeggingen cofinanciering of bankgaranties bijgesloten? • Is het tijdspad realistisch? • Zijn de benodigde randvoorwaarden (vergunningen, toestemming burenen/omwoners etc) in orde of worden binnenkort verkregen? 	3,14	Project lijkt goed uitvoerbaar. De kosten zijn begroot op basis van een normatief bestek. Voor enkele grote kostenposten is nog wel een onderbouwing nodig hetgeen de LAG benoemt als aandachtspunt 3: De aanvrager zal aanvullende offertes moeten overleggen om te onderbouwen dat realisatie binnen het gestelde budget mogelijk is. De gemeente Veenendaal heeft zich bereid verklaard een deel van de publieke cofinanciering te verstrekken. Vergunning en private cofinanciering zijn belangrijke randvoorwaarden die nog in orde gemaakt moeten worden
<p>C. Mate van risico: De (organisatorische en financiële) risico's en de aanpak waarop deze risico's tegemoet worden getreden.</p> <p><u>Hulpvragen:</u></p> <ul style="list-style-type: none"> • Zijn de risico's (financieel maar bijvoorbeeld ook mogelijke bezwaren uit de omgeving) goed beschreven? • Zijn er risico's over het hoofd gezien? • Is er een goede aanpak om de risico's te beperken danwel te voorkomen? • Zijn er verklaringen van risicodragers? 	3,14	Er kan sprake zijn van een financieel risico bij de recent opgerichte stichting op het gebied van cofinanciering en voorfinanciering van de activiteiten. Een ander risico is het verkrijgen van een vergunning. Dit wordt door de LAG benoemd als aandachtspunt 4: het verkrijgen van de vergunning is een voorwaarde voor het verkrijgen van de subsidie.
Subtotaal	9,57	Score: minimaal 9 punten
Weging	1	
Totaal 3. Haalbaarheid	9,57	

Waarde van de scores:

1 = niet/onduidelijk - 2 = enigszins - 3 = voldoende - 4 = ruim voldoende - 5 = helemaal

4. Doelmatigheid en doeltreffendheid van het project	Score 1-5	Toelichting/ motivatie score
<p>A. Continuïteit: Het voortbestaan dan wel de doorontwikkeling van de organisatie en/ of projectresultaten is gewaarborgd.</p> <p><u>Hulpvragen:</u></p> <ul style="list-style-type: none"> Is er zicht op continuïteit en draagkracht/verantwoordelijkheid voor instandhouding en verspreiding van de resultaten na afloop van het project? Is er een onderbouwing hiervan door een sluitend en realistisch exploitatie- of beheerplan voor de komende 5 jaar? 	2,86	<p>Risico's zijn in kaart gebracht. Er zit een risico in de exploitatiefase. Voorzien is een actief beheer met vrijwilligers maar dit is nog niet voldoende geborgd.</p> <p>Aandachtspunt 5: De aanvrager dient een meerjarenbegroting te overleggen voor de beheerfase waarin het toekomstig beheer financieel en organisatorisch onderbouwd wordt.</p>
<p>B. Waar voor je geld (' Value for money') Er is een goede balans tussen de investeringen en verwachte opbrengst in brede zin.</p> <p><u>Hulpvragen:</u></p> <ul style="list-style-type: none"> Is de tijdsinzet in relatie tot de te verwachten resultaten? Is er een goede balans tussen de begrote kosten en de verwachte resultaten van het project? Is dit project de gevraagde LEADER-bijdrage waard? Is een LEADER-bijdrage echt nodig? Waar zit de "plus" die LEADER kan bieden? Kan het project zonder de LEADER-bijdrage doorgaan? Zijn er andere financieringsbronnen die beter geschikt zijn voor dit project? Wat is de motivatie van de aanvrager: passie/gemeenschappelijk of gebiedsbelang of alleen vanuit eigen belang? 	3,43	<p>Motivatie = passie en gebiedsbelang. Zonder LEADER-bijdrage kan het project niet worden uitgevoerd.</p>
<p>C. Private bijdrage De hoogte en zekerheid van de eigen bijdrage/private financiering.</p> <p><u>Hulpvragen:</u></p> <ul style="list-style-type: none"> Is er sprake van minimaal 50 % private of eigen financiering? Wordt er eigen geld of uren in het project gestoken? Is de ureninzet realistisch (en niet 'opgeklopt')? Worden er andere private middelen aangetrokken en zijn die gegarandeerd? 	3,43	<p>Eigen bijdrage in uren realistisch en haalbaar. Eigen bijdrage in geld is nog onzeker.</p> <p>Rol van 'Ingenious Tomorrow' in project en de daadwerkelijke financiële inbreng is onduidelijk (brief bij aanvraag is concept zonder handtekening).</p> <p>Aandachtspunt 6: De aanvrager zal nader moeten onderbouwen welke bedragen er voor cofinanciering zijn of worden aangevraagd bij welke partijen.</p>
Subtotaal	9,72	<i>Score: minimaal 9 punten</i>
Weging	1	
Totaal 4. Doelmatigheid en doeltreffendheid	9,72	

Totaalscore

criterium	Subtotaal	Minimaal aantal punten voor een positief advies	Weging subtotaal	Max. aantal punten na weging bij criterium	Totale score
1. Doelstellingen LOS	16,42	9	1	30	16,42
2. LEADER kenmerken	14,42	12	2	40	28,84
3. Haalbaarheid	9,57	9	1	15	9,57
4. Doelmatigheid en doeltreffendheid	9,72	9	1	15	9,72
			Totaal	100	64,55

Er zijn minimaal 51 punten nodig om voor LEADER-subsidie in aanmerking te komen.

Toelichting

Deze toetsingscriteria zijn opgesteld op basis van de Lokale Ontwikkelingsstrategie 2015-2020 voor Utrecht-Oost.

Voorwaarde is dat het initiatief in het LEADER-gebied wordt uitgevoerd. Initiatieven uit de kernen boven de 30.000 inwoners dienen een duidelijk relatie (op doelen en organisatie) te hebben met het platteland én de resultaten moeten ten goede komen aan het platteland.

Rangschikking en weging

- Per criterium wordt aangegeven de score naar de mate waarin het initiatief bijdraagt op een schaal van 1-5
 - 1 = niet/onduidelijk
 - 2 = enigszins
 - 3 = voldoende
 - 4 = ruim voldoende
 - 5 = helemaal
- Per criterium dient een minimum gescoord te worden voor positief advies
 1. Bijdrage aan doelstellingen LOS: minimaal 9 punten van de 30 (weging: 1)
 2. LEADER-kenmerken: minimaal 12 punten van de 20 (weging: 2)
 3. Haalbaarheid: minimaal 9 van de 15 punten (weging: 1)
 4. Doelmatigheid en doeltreffendheid: minimaal 9 van de 15 punten(weging: 1)
- Maximaal aantal haalbare punten: 100, minimaal 51 nodig voor een positief besluit.



Stichting Turfweide Veenendaal

Kerkewijk 65
3901 EC VEENENDAAL

Europees Landbouwfonds voor
Plattelandontwikkeling: Europa
investeert in zijn platteland

DATUM 6 oktober 2020
NUMMER 8215F933
UW BRIEF VAN 15 juni 2020
UW NUMMER UT-00295
BIJLAGE(N) 3

TEAM
REFERENTIE
DOORKIESNUMMER
E-MAILADRES
ONDERWERP

Inkoop, juridische zaken en subsidies

subsidies@provincie-utrecht.nl
Subsidieverlening UT-00295

Geachte heer [REDACTED]

Op 15 juni 2020 hebben wij uw aanvraag ontvangen voor een POP3-subsidie tot een bedrag van € 200.000,00 voor het project 'Turfweide' met projectnummer UT-00295. De subsidie is ingediend voor de aanvrager Stichting Turfweide Veenendaal, gevestigd aan de Kerkewijk 65, 3901 EC te Veenendaal. De stichting is bekend bij de Kamer van Koophandel onder nummer 78252717 en het relatienummer van Rijksdienst voor Ondernemend Nederland (RVO) is 219233237.

Wij hebben uw aanvraag getoetst aan:

- Verordening 1305/2013 inzake steun voor plattelandontwikkeling uit het Europees Landbouwfonds voor plattelandontwikkeling (ELFPO)
- De Algemene wet bestuursrecht
- Verordening subsidies POP3 2014-2020 provincie Utrecht
- Openstellingsbesluit Uitvoering van LEADER-projecten 2018-2020 (Utrecht Oost)

Beslissing

Wij hebben vastgesteld dat uw aanvraag aan de criteria voldoet. Wij keuren uw subsidieaanvraag gedeeltelijk goed onder opschortende voorwaarden. U krijgt maximaal € 200.000,00 voor de kosten die u gaat maken. Dit bedrag bestaat voor € 100.000,00 uit een EU-POP3 bijdrage, een provinciale bijdrage uit de Agenda Vitaal Platteland middelen à € 75.000,00 en een bijdrage van de gemeente Veenendaal à € 25.000,00. U vindt de berekening van dit bedrag in de bijlage bij deze brief. De opschortende voorwaarden vindt u onder het kopje "Voorwaarden bij uitvoeren project".

Het definitieve subsidiebedrag stellen wij vast nadat u, na de uitvoering van uw activiteiten, uw vaststelling heeft ingediend.

Waarvoor geen of gedeeltelijke goedkeuring

De volgende onderdelen van uw verzoek kunnen wij helaas gedeeltelijk goedkeuren:

De kosten derden à € 5.000,00 die zijn opgevoerd als voorbereidingskosten komen niet voor subsidie in aanmerking. Zoals vermeld in artikel 4 van het Openstellingsbesluit Uitvoering van LEADER-projecten 2018-2020 kan subsidie op voorbereidingskosten worden ontvangen. Voorbereidingskosten zijn kosten die gemaakt zijn binnen één jaar voordat de aanvraag om subsidie is ingediend. Het betreft in uw situatie de periode 15 juni 2019 tot en met 15 juni 2020 (de subsidieaanvraag is namelijk op 15 juni 2020 ingediend). De voorbereidingskosten dienen door aanvrager, Stichting Turfweide Veenendaal, in die periode echter wel te zijn gemaakt en betaald. Aangezien Stichting Turfweide Veenendaal op 9 juni 2020 is opgericht kan daar geen sprake van zijn.

De correctie van de kosten derden op de door uw ingediende begroting heeft echter geen invloed op de hoogte van het subsidiebedrag. De maximale subsidie die binnen deze subsidieregeling kan worden ontvangen bedraagt namelijk € 200.000,00.

In uw digitale aanvraag heeft u € 454.524,00 aan kosten opgevoerd. De door u ingediende en onderbouwde begroting in Excel komt uit op een bedrag van € 454.425,14. Dit bedrag is leidend geweest bij de beoordeling van de subsidiabele kosten. Als de kosten derden à € 5.000,00 die zijn opgevoerd als voorbereidingskosten en door ons als niet subsidiabel zijn gesteld hierop in mindering worden gebracht, resulteert dit in een totaalbedrag van € 449.425,14 aan subsidiabele kosten (zie bijlage 1 Berekeningsformulier).

Voor de volledigheid wordt vermeld dat kosten voor arbeid door inzet van personen die niet in loondienst zijn van Stichting Turfweide Veenendaal en niet ingehuurd worden (dus de inbreng van onbetaalde arbeid in de vorm van eigen arbeid of de inbreng van arbeid verricht door vrijwilligers) subsidiabel zijn conform het Openstellingsbesluit. In dit project zijn dit alleen de uren die gemaakt worden door bestuurders van de Stichting Turfweide Veenendaal.

Start- en einddatum

Vanaf de datum van de ontvangstbevestiging van uw aanvraag mag u beginnen met de uitvoering van uw activiteiten. U mag tot uiterlijk twee maanden na ontvangst van deze brief nog starten met de activiteiten. Dit betekent dat de eerste opdracht die betrekking heeft op de uitvoering, in deze periode verleend moet zijn, of dat, indien van toepassing, de eerste uren die op de uitvoering betrekking hebben, in deze periode zijn gemaakt. Uitzondering hierop zijn voorbereidingskosten. Die kunnen worden gemaakt in de periode van één jaar voor het indienen van uw subsidieaanvraag tot het moment van het indienen. Het betreft in uw situatie de periode 15 juni 2019 tot en met 15 juni 2020.

Houdt u er bij een eventuele wijziging van de einddatum rekening mee dat de activiteiten uiterlijk drie jaar na ontvangst van deze brief afgerond moeten zijn. De startdatum van uw project is 15 juni 2020 en de einddatum is 31 december 2021. Als u deze data wilt wijzigen dan dient u hiervoor een wijzigingsverzoek in. Hoe u dit doet leest u in de bijlage 'Voorwaarden bij uitvoeren project' bij deze brief.

Meetbare output van uw project

Uw project zal worden getoetst aan de hand van uw projectplan en de volgende meetbare resultaten van uw project:

- Een landschapskunstwerk waar de geschiedenis van Veenendaal tot uiting komt met een rijke en diverse natuurontwikkeling.
 - Realisatiefase: engineering, voorbereidende werkzaamheden, grondwerk, verhardingen, grondbewerking en bemesting, inzaaien kruidenvegetatie, bomen, terreinmeubilair, afwerken aanleg, ontwikkelingsmonitoring bomen voor een periode van 3 jaar (conform offerte van leverancier van 4 augustus 2020).
 - Beheerfase, beheer (1 jaar): onderhoud graspaden, onderhoud sloten, onderhoud bomen, onderhoud halfverhardingen, zwerfvuilbeheersing, onderhoud terreinmeubilair, onderhoud kruidenvegetatie (conform offerte van leverancier van 4 augustus 2020).
- Natuur- en landschapseducatie voor leerlingen uit basis en voortgezet onderwijs door gidsen IVN Veenendaal in samenwerking met School en Cultuur Veenendaal.
- Bewustwording van de waarde van natuur voor leefbaarheid en persoonlijke ontwikkeling.
- Stimulans voor omwonenden en vrijwilligers en betrekken van mensen met een achterstand tot de arbeidsmarkt, om mee te helpen aan inrichting, onderhoud en beheer van groen in eigen buurt.
- Mogelijkheid voor recreatie in samenhang met kano/ turfaakroute Gilbert van Schoonbekegrift/ Bisschop Davidsgrift (Wageningen/ Veenendaal/ Amersfoort) en het werk aan de Roode Haan.

Voorwaarden bij uitvoeren project

Bij het uitvoeren van het project krijgt u te maken met een aantal voorwaarden, zoals het bijhouden van een administratie en het aanvragen van de subsidievaststelling. De voorwaarden, de termijn voor het indienen van de aanvraag voor vaststelling en uitleg over de controle van uw voorschot- of vaststellingsaanvraag vindt u in de bijlage bij deze brief.

Een belangrijke voorwaarde is het aantonen van de redelijkheid van kosten. De redelijkheid van kosten kunt u aantonen door bij uw aanvraag om een voorschot- of vaststelling een onderbouwing aan te leveren. U kunt hierbij denken aan meerdere offertes of een taxatierapport. **Let op: naast de offerte van leverancier verzoeken wij u ons daarom minimaal 2 andere offerten aan te leveren voor de werkzaamheden die door leverancier worden uitgevoerd.** Wanneer u geen onderbouwing aanlevert, vindt de beoordeling plaats op geheel eigen onderzoek. Het deel van de kosten dat niet als redelijk wordt beoordeeld, wordt als niet subsidiabel beschouwd. Hierdoor vallen de subsidiabele kosten lager uit.

De opschortende voorwaarden waaraan moet worden voldaan zijn:

1. Binnen drie maanden na dagtekening van deze beschikking dient u een nadere toelichting te geven welke vergunningsaanvragen nog worden voorbereid, welke zijn aangevraagd en welke zijn verleend voor de uitvoering van de in het projectplan beschreven activiteiten. De vergunningen dienen uiterlijk bij de vaststelling (of eerder indien een voorschot wordt aangevraagd) aan te worden geleverd. Het verkrijgen van de vergunningen is een voorwaarde voor het verkrijgen van de subsidie.

Daarnaast stelt het LAG (Lokale ActieGroep) de volgende voorwaarden waaraan voldaan dient te worden. Deze vragen dienen eveneens binnen 3 maanden na dagtekening van deze beschikking te worden beantwoord:

2. De LAG stelt als voorwaarde dat aanvrager het draagvlak nader dient te onderbouwen i.v.m. weerstand bij een deel van de omwonenden.
3. De LAG stelt als voorwaarde dat aanvrager nader moet specificeren welke rol externe partijen vervullen bij beheer, excursies en promotie.
4. De LAG stelt als voorwaarde dat aanvrager aanvullende offertes moet overleggen om te onderbouwen dat realisatie binnen het gestelde budget mogelijk is.
5. De LAG stelt als voorwaarde dat aanvrager een meerjarenbegroting dient te overleggen voor de beheerfase waarin het toekomstig beheer financieel en organisatorisch onderbouwd wordt.
6. De LAG stelt als voorwaarde dat aanvrager nader zal moeten onderbouwen welke bedragen er voor cofinanciering zijn of worden aangevraagd bij welke partijen.

Voorschot aanvragen

U kunt een voorschot aanvragen over de gemaakte en betaalde kosten op basis van wat aan u is verleend. De aanvraag moet betrekking hebben op minimaal 25% van de subsidie of bedraagt minimaal € 50.000,00. Wilt u dit aanvragen? Dit kan via de webportal.

Publicatie subsidiegegevens

Uw project wordt gefinancierd uit het Programma voor Plattelandsontwikkeling 2014-2020 voor Nederland (POP3). Dit programma wordt deels gefinancierd uit het Europees Landbouwfonds voor Plattelandsontwikkeling (ELFPO). Ieder jaar publiceert de Staatssecretaris een lijst met bedrijven die subsidie krijgen van het ELFPO. Natuurlijke personen die een subsidiebedrag van minder dan € 1.250,00 ontvangen, staan geanonimiseerd in deze lijst.

Daarnaast worden alle door de rijksoverheid toegekende subsidies als open data aangeboden op de website van de rijksoverheid. Bij een financiering van meer dan € 1.250,00 worden de namen van natuurlijke personen in beide openbare overzichten vermeld.

Niet mee eens?

Tegen dit besluit kunt u binnen zes weken na de dag van verzending een bezwaarschrift bij het college van Gedeputeerde Staten van Utrecht indienen:

- Digitaal: gebruikt u hiervoor het formulier "Bezwaar tegen beslissing provinciaal bestuur met DigiD". U vindt het formulier via: www.provincie-utrecht.nl onder loket/klacht, bezwaar of melding doorgeven/bezwaar tegen beslissing provincie. Uw DigiD geldt als ondertekening.
- Schriftelijk, t.a.v. de secretaris van de Awb- adviescommissie van PS en GS, postbus 80300, 3508 TH Utrecht. Noem daarin uw naam en adres, de datum van uw bezwaarschrift, het besluit waartegen het bezwaar is gericht (indien mogelijk onder vermelding van het besluitnummer), de redenen van het bezwaar en voorzie het van uw handtekening.

Hoofdstuk 6 (algemene bepalingen over bezwaar en beroep) en de afdelingen 7.1 en 7.2 (bijzondere bepalingen over bezwaar) van de Algemene wet bestuursrecht zijn van toepassing.

Aan de behandeling van een bezwaarschrift zijn voor de indiener geen kosten verbonden. Overigens schort het indienen van een bezwaarschrift de werking van het besluit niet op. Als u niet kunt wachten op de normale behandeling van uw bezwaarschrift, heeft u de mogelijkheid om een voorlopige voorziening aan te vragen bij de rechtbank, waarbij een griffierecht is verschuldigd (zie www.rechtspraak.nl voor de hoogte van het griffierecht). U moet op dat moment ook al een bezwaarschrift hebben ingediend. Het verzoek om een voorlopige voorziening richt u aan de voorzieningenrechter van de Rechtbank Midden-Nederland, Sector bestuursrecht, postbus 16005, 3500 DA Utrecht. Titel 8.3 van de Algemene wet bestuursrecht is van toepassing.

Meer informatie

Heeft u vragen, kijk dan op onze website onder thema "Landbouw", onderwerp "Plattelandsontwikkelingsprogramma POP3". Of neem contact met ons op via e-mailadres: subsidies@provincie-utrecht.nl of telefonisch met de medewerker die vermeld staat bij de referentie in de aanhef van deze brief.

Met vriendelijke groet,

Gedeputeerde Staten van Utrecht
Namens hen,



Drs. C.P. Bontje
concernmanager Landelijke Leefomgeving a.i.

Bijlagen:

1. Berekeningsformulier
2. Berekeningsformulier - details subsidiabele kosten
3. Voorwaarden bij uitvoeren project

Bijlage 1 Berekeningsformulier

Berekening subsidiebedrag						
Openstellingsbesluit Uitvoering van LEADER-projecten 2018-2020 (Utrecht Oost)						
Stichting Turfweide Veenendaal						
UT-00295						
78252717						
Turfweide						
15-5-2020 23:39						
Beoordeling						
Begrotingspost	Kostensoort	Kostentype	Aangevraagde kosten	Goedgekeurde kosten	Subsidie-percentage	Berekend subsidiebedrag
Voorbereiding	Voorbereiding (haalbaarheidsstudies)	Kosten derden	€ 5.000,00	€ -	50%	€ -
Voorbereiding	Voorbereiding (haalbaarheidsstudies)	Bijdragen in natura inzet vrijwilligers	€ 3.300,00	€ 3.300,00	50%	€ 1.650,00
Uitvoering	Operationele kosten voor de uitvoering van het project	Kosten derden	€ 407.748,00	€ 407.649,14	50%	€ 203.824,57
Uitvoering	Operationele kosten voor de uitvoering van het project	Bijdragen in natura inzet vrijwilligers	€ 31.416,00	€ 31.416,00	50%	€ 15.708,00
Uitvoering	Promotie en publiciteit	Bijdragen in natura eigen arbeid	€ 7.000,00	€ 7.000,00	50%	€ 3.500,00
Uitvoering	Reis- en verblijf	Kosten derden	€ 60,00	€ 60,00	50%	€ 30,00
Totalen			€ 454.524,00	€ 449.425,14		€ 224.712,57
Maximaal te verlenen subsidie						€ 200.000,00
Financiering van het project						
Financieringsbron						
EU-POP	€ 100.000,00					
Provincie Utrecht	€ 75.000,00					
Gemeente Veenendaal	€ 25.000,00					
Eigen financiering (inclusief derden)	€ 249.425,14					
Totaal	€ 449.425,14					

Bijlage 2 Berekeningsformulier - details subsidiabele kosten

Het aangevraagde subsidiebedrag bedraagt € 200.000,00.

De volgende door u begrote kosten, inclusief BTW, komen in aanmerking voor subsidie:

Aanvrager	Kostensoort	Kostentype	Subsidiabel bedrag
Stichting Turfweide Veenendaal	Vorbereiding - Kosten van haalbaarheidsstudies	Bijdragen in natura, inzet vrijwilligers	€ 3.300,00
	Uitvoering - Operationele kosten	Kosten derden	€ 407.649,14
		Bijdragen in natura, inzet vrijwilligers	€ 31.416,00
	Uitvoering – Promotie en publiciteit	Bijdragen in natura, eigen arbeid	€ 7.000,00
Uitvoering – Reis-en verblijf	Kosten derden	€ 60,00	
Totaal subsidiabele projectkosten			€ 449.425,14

Financiering

Aanvrager	Financier	Bedrag
Stichting Turfweide Veenendaal	Eigen financiering (incl. derden)	€ 249.425,14
	EU-POP3	€ 100.000,00
	Provincie Utrecht AVP	€ 75.000,00
	Gemeente Veenendaal	€ 25.000,00
Totaal		€ 449.425,14

De uiteindelijke vaststelling van de subsidie na afloop van de projectperiode wordt berekend ten opzichte van de daadwerkelijk gerealiseerde en goedgekeurde subsidiabele kosten. De EU-POP3 subsidie, de provinciale Agenda Vitaal Platteland (AVP) subsidie en de subsidie van de gemeente Veenendaal bedragen 50% van de subsidiabele kosten tot een maximum van € 200.000,00.

De uitgavenplanning van de totale projectkosten van uw project is als volgt:

Jaar	Bedrag
2020	€ 98.507,39
2021	€ 350.917,75
Totaal	€ 449.425,14

Bijlage 3 Voorwaarden bij uitvoeren project

Horend bij Beslissing aanvraag POP3 Regeling Uitvoering van LEADER-projecten 2018-2020 (Utrecht Oost).
Project UT-00295 'Turfweide'.

Bij het uitvoeren van het project gelden de volgende voorwaarden:

Administratie bijhouden

Tijdens de uitvoering van de activiteiten is het belangrijk dat de kosten die u maakt makkelijk inzichtelijk zijn. Hiervoor houdt u een administratie van alle inkomsten en uitgaven bij met de onderliggende bewijsstukken:

1. een sluitende urenadministratie;
2. een gedegen en volledig inkoopdossier;
3. bewijsstukken die op uw naam staan en waaruit blijkt wat de geleverde goederen en diensten zijn.

Bewaarplicht

Bewaar uw administratie tot 31 december 2028. Meer uitleg over de administratie kunt u lezen in paragraaf 3.2.c en hoofdstuk 5 van het "Handboek POP3 subsidie". Dit handboek is te downloaden via de website van provincie Utrecht (<https://www.provincie-utrecht.nl/loket/subsidies/pop3-leader-projecten>).

Wijziging melden

Dien altijd eerst een wijzigingsverzoek in als u een wijziging wilt doorvoeren in uw investering of project. Bijvoorbeeld als u een onderdeel niet wilt gaan uitvoeren. Gedeputeerde Staten kan op basis van dat verzoek toestemming geven om de beslissing te wijzigen. Een wijziging kan niet leiden tot:

- een hogere subsidie;
- een activiteit die op basis van het openstellingsbesluit niet subsidiabel is;
- een lager behaald aantal punten op basis van de selectiecriteria dan het minimum aantal punten om voor subsidie in aanmerking te komen;
- een lagere plaats op de prioriteitenlijst dan de plaats waarop het subsidieplafond is bereikt.

Als activiteiten waarvoor subsidie is verleend niet, niet tijdig of niet geheel zullen worden verricht, deelt u dat direct schriftelijk mee. Ook indien niet, niet tijdig of niet geheel aan de verplichtingen die aan de subsidie verbonden zijn, zal worden voldaan, deelt u dat direct schriftelijk mee.

Hoe kunt u het wijzigingsverzoek indienen?

U dient het wijzigingsverzoek digitaal in via het webportaal. In de handleiding op het webportaal vindt u uitleg over het indienen van een wijzigingsverzoek en de bijlagen die u mee moet sturen.

Voortgangsverslag opsturen

Binnen drie maanden na afloop van elk projectjaar stuurt u ons een rapportage over de voortgang van de activiteiten. U beschrijft:

- welke activiteiten u heeft uitgevoerd en hoe deze hebben bijgedragen aan de doelstelling(en) van uw project;
- de eventuele afwijkingen van het projectplan en de oorzaak daarvan;
- de activiteiten die in het komende jaar uitgevoerd zullen worden;
- de eventuele maatregelen die genomen worden om een eventuele achterstand in te lopen;
- de financiële voortgang met een actueel kostenoverzicht, financieringsoverzicht, financiële planning voor de resterende looptijd.

U dient het voortgangsverslag en het betaalverzoek digitaal in via het webportaal.

In de handleiding op het webportaal vindt u uitleg over het indienen van het voortgangsverslag en een betaalverzoek met de daarbij behorende documenten.

Redelijkheid van kosten

De door u opgegeven kosten derden worden onder andere beoordeeld op redelijkheid (marktconformiteit). De redelijkheid van kosten kunt u aantonen door bij uw aanvraag om een voorschot- of vaststelling een onderbouwing aan te leveren. U kunt hierbij denken aan meerdere offertes of een taxatierapport. Wanneer u geen onderbouwing aanlevert, vindt de beoordeling plaats op geheel eigen onderzoek. Het deel van de kosten dat niet als redelijk wordt beoordeeld, wordt als niet subsidiabel beschouwd. Hierdoor vallen de subsidiabele kosten lager uit.

Subsidie vaststellen

Na de einddatum van het project heeft u 13 weken de tijd om uw project financieel af te ronden en de subsidievaststelling in te dienen.

Hoe kunt u uw aanvraag voor vaststelling indienen?

U dient het verzoek tot vaststelling digitaal in via het webportaal. In de handleiding op het webportaal vindt u uitleg over het indienen van het verzoek inclusief het betaalverzoek met de daarbij behorende documenten.

Controle bij aanvragen voorschot of vaststelling

Vraagt u een voorschot of vaststelling aan? Dan controleren wij of alle door u opgegeven kosten ook passen binnen de voorwaarden van de regeling, de eventuele extra voorwaarden in de beschikkingen en het verleende subsidiebedrag. Als wij afwijkingen constateren treedt mogelijk de 10%-regel in werking.

Hoe werkt de 10%-regel?

Het verschil tussen het bedrag aan subsidiabele kosten dat u heeft opgegeven en het bedrag dat wij beoordelen als subsidiabele kosten, mag niet groter zijn dan 10%. Is dit wel zo, dan verlagen wij de door ons beoordeelde subsidiabele kosten met het verschil tussen de beoordeelde subsidiabele kosten en de door u opgegeven subsidiabele kosten. We passen géén extra verlaging toe als u kunt aantonen dat u geen schuld heeft aan het opgeven van niet-subsidiabele kosten.

Meer informatie en een voorbeeldberekening vindt u op www.provincie-utrecht.nl onder thema "Landbouw", onderwerp "Plattelandsontwikkeling (POP3)".

Medewerking verlenen

U moet medewerking verlenen aan toezichthouders die controles uitvoeren op deze regeling.

Communicatieverplichtingen LEADER projecten

Bij al uw voorlichtings- en communicatieacties dient u duidelijk aan te geven dat u subsidie heeft ontvangen uit het ELFPO:

- i) door weergave van het embleem van de Unie, LEADER-logo en het embleem van de provincie Utrecht;
- ii) door te verwijzen naar de steun uit het ELFPO door gebruik te maken van de ELFPO-slagzin.

Technische vereisten

Als u informatie publiceert, voorlichting geeft of communiceert over de activiteiten waarvoor u steun vanuit ELFPO ontvangt moet het volgende worden vermeld op de titelpagina van de publicatie, op het affiche en bij de informatie die digitaal beschikbaar wordt gesteld (webpagina, database of via audiovisuele middelen):

1. het EU-logo, welke voldoet aan de voorschriften van de Commissie;
2. het Leader-logo, welke voldoet aan de voorschriften van de Commissie;
3. het regionale embleem van de provincie Utrecht;

4. de vermelding dat er sprake is van steun uit het ELFPO met de tekst "Europees Landbouwfonds voor Plattelandsontwikkeling: Europa investeert in zijn platteland";
5. beschrijving van het project.

De bovengenoemde informatie bedraagt minimaal 25% van de oppervlakte van de plaquette, bord of webpagina. Ook moet er in de webpagina een hyperlink naar de Europese Commissie over het ELFPO staan¹. Het Leader-logo in jpg-formaat (voor websites) en in eps-formaat (voor drukwerk) is hier te vinden: http://enrd.ec.europa.eu/publications-and-media/promotional-material_en



Informatieplaquette (tenminste A3 formaat)

U bent verplicht een informatieplaquette aan te brengen op de gebouwen waarin u gevestigd bent. Hiervoor geldt eveneens de verplichting dat de logo's ten minste 25% van de oppervlakte van de plaquette bestaan.

Meer informatie over de voorschriften en het gebruik van logo's en slogan vindt u op www.provincie-utrecht.nl of in het handboek.

Meer informatie over de voorwaarden

Uitleg over alle voorwaarden van deze subsidie vindt u op www.provincie-utrecht.nl onder thema "Landbouw", onderwerp "Plattelandsontwikkeling (POP3)" of het handboek.

¹ http://ec.europa.eu/agriculture/index_nl.htm